



ASSEMBLEA DEI SOCI

Firenze, sabato 18 maggio - Per il C.d.A. Il Presidente - Ugo Biggeri

BANCA POPOLARE ETICA - Società cooperativa per azioni

È convocata l'**Assemblea ordinaria** di tutti i Soci della Banca Popolare Etica che si terrà in prima adunanza il giorno 29 aprile 2013 alle ore 9.30 nella sede sociale in Padova via N. Tommaseo n. 7, e in **seconda convocazione il giorno 18 maggio 2013 alle ore 10.00 in Firenze**, presso Fortezza da Basso - Padiglione delle Nazioni, nel contesto del decennale della Manifestazione Terra Futura 2013.

Ai sensi dell'art. 26 dello Statuto Sociale, hanno diritto a intervenire all'Assemblea ed esercitarvi il diritto di voto solo coloro che risultano iscritti nel Libro Soci da almeno 90 (novanta) giorni, ovvero dal 28 gennaio 2013. I Soci che hanno provveduto a depositare i titoli presso altro intermediario autorizzato e aderente al sistema di gestione accentrata Monte Titoli, potranno intervenire previa esibizione della relativa comunicazione rilasciata dal suddetto intermediario.

Sempre ai sensi dell'art. 26 dello Statuto Sociale, ciascun Socio presente in Assemblea in proprio, o come rappresentante di altro ente, non può esercitare, in proprio e per delega, un numero di voti complessivi superiori a 10 (dieci), oltre al suo e ai casi di rappresentanza legale. Ai sensi dell'art. 3.4 del Regolamento Assembleare, la delega fatta per iscritto non può essere conferita con il nome del rappresentante in bianco ed il rappresentante potrà farsi sostituire solo da chi sia espressamente indicato nella delega stessa (Art. 2372 c.c.). La delega, firmata in originale dal delegante, dovrà essere accompagnata, a pena di invalidità, dalla fotocopia di un documento di identità di quest'ultimo in corso di validità. Nel caso di soci diversi da persone fisiche la delega, firmata in originale dal legale rappresentante del delegante, dovrà essere accompagnata oltre che da copia di un documento di identità in corso di validità, anche dall'autocertificazione su carta intestata dell'organizzazione resa a norma delle disposizioni di cui all'art. 46 D.P.R. 28-12-2000, n. 445, che dichiara la qualità di legale rappresentante, ovvero opportuna documentazione attestante la legale rappresentanza.

Al fine di agevolare la verifica della loro legittimazione all'intervento in Assemblea, i Soci possono procedere alla **pre-registrazione** nel periodo dal 19 aprile 2013 al 12 maggio 2013, attraverso il sito www.bancaetica.it/assemblea e l'invio via fax o via e-mail in formato PDF

(assembleasoci@bancaetica.com) o postale della documentazione richiesta all'Ufficio Relazioni Culturali e RSI della banca - via N. Tommaseo, 7 - 35131 Padova - mediante raccomandata A.R.

In entrambi i casi la documentazione deve pervenire entro le ore 17.00 del 13 maggio 2013.

Ugualmente, al fine di agevolare la verifica dei poteri rappresentativi loro spettanti, coloro che intervengono in Assemblea in rappresentanza legale o volontaria di Soci con diritto di intervento in Assemblea, possono procedere alla **pre-registrazione** nel periodo dal 19 aprile 2013 al 12 maggio 2013, attraverso il sito www.bancaetica.it/assemblea e l'invio via fax 049 7394051 o via e-mail in formato PDF

(assembleasoci@bancaetica.com) o postale della documentazione richiesta all'Ufficio Relazioni Culturali e RSI della banca - via N. Tommaseo, 7 - 35131 Padova - mediante raccomandata A.R.

In entrambi i casi la documentazione deve pervenire entro le ore 17.00 del 13 maggio 2013.

Il possesso e l'utilizzo del **coupon con codice a barre** stampato sul talloncino indirizzo del *Bancanote* consentirà una registrazione semplificata sia in caso di pre-registrazione sia in caso di registrazione il giorno dell'Assemblea.

Tutte le informazioni a riguardo sono contenute nel *Bancanote* "Istruzioni per la partecipazione".

Presso la sede legale è depositata, a disposizione dei Soci che volessero prenderne visione, la documentazione di cui alle vigenti norme.

Ulteriori informazioni circa la modalità di intervento all'Assemblea potranno essere richieste all'Ufficio Relazioni Culturali e RSI della banca - via N. Tommaseo, 7 - 35131 Padova, tel. 049 8771163, 049 8771182, 049 8771162, 049 8771146, e-mail: assembleasoci@bancaetica.com



pg. 2-3
Gli editoriali di Ugo Biggeri, Mario Crosta e Leonardo Becchetti

pg. 4
Istruzioni per partecipare all'Assemblea Generale

pg. 7
Deleghe e procure

pg. 10-12
I candidati al CdA di Banca Etica si presentano

L'Assemblea è chiamata a discutere e deliberare sul seguente **ORDINE DEL GIORNO**

1. Comunicazioni del Presidente
2. Approvazione del Bilancio di esercizio individuale 2012, relazione del CdA e del Collegio Sindacale: delibere inerenti e conseguenti
3. Presentazione del Bilancio consolidato 2012
4. Presentazione del Bilancio sociale 2.0
5. Relazione Comitato Etico
6. Delibera per la determinazione del sovrapprezzo per le azioni di nuova emissione
7. Delibera su "Piano di attribuzione di azioni rivolto ai dipendenti e ai promotori finanziari nell'ambito del premio aziendale 2011"
8. Delibera del Documento sulle Politiche e prassi di remunerazione a favore dei consiglieri di amministrazione, di dipendenti o di collaboratori non legati alla società da rapporti di lavoro subordinato
9. Elezione del Consiglio di Amministrazione previa determinazione del numero dei Consiglieri
10. Elezione del Collegio Sindacale e determinazione del compenso
11. Elezione del Comitato Provirivi
12. Comunicazione sulle operazioni con le parti correlate
13. Comunicazione sui percorsi partecipativi: "Il Nuovo Patto per Banca Etica" e "l'Organizzazione dei Soci lavoratori di BpE"
14. Varie ed eventuali



EDITORIALI

Sulle vie della partecipazione

L'Assemblea dei soci è un momento importante della vita e del governo di Banca Etica ed è il punto d'arrivo di tanti percorsi partecipativi che coinvolgono i soci nella vita della banca.

Questo modo di fare banca è una delle nostre peculiarità, ispirato proprio dai principi della finanza etica e della cooperazione. La partecipazione dei soci organizzati attraverso i gruppi territoriali, le reti di soci collettivi, l'azione dei soci lavoratori, è faticosa, richiede risorse umane ed economiche, ma è una delle principali garanzie dell'indipendenza di Banca Etica, della sua capacità di interagire con i territori in cui opera e di crescere con l'azionariato popolare. Tutto ciò si traduce in un forte posizionamento culturale e commerciale, nella coerenza con la mission, nell'aver livelli di sofferenze più bassi rispetto a quelli del sistema bancario italiano.

Tra i percorsi partecipativi che quest'anno arriveranno in Assemblea spicca quello del rinnovo del Consiglio di Amministrazione; l'individuazione dei candidati che si presenteranno è infatti frutto di un lavoro di confronto e discussione durato mesi.

Quest'anno in Assemblea avremo anche la presenza dei soci spagnoli, giunti in banca dopo anni di collaborazione con la Fondazione Fiare al fine di dare gambe alla finanza etica anche in Spagna. Questi soci, raggruppati nella quinta area territoriale, potranno finalmente proporre una propria candidatura per il CdA.

Sul fronte della partecipazione dei soci mi sembra importante segnalare altri due progetti che verranno portati in assemblea:

- ▶ La proposta di nuovo patto tra Banca Etica ed i soci collettivi. Si tratta di un processo promosso dai soci fondatori finalizzato all'allargamento del proprio tavolo ad organizzazioni nazionali per un loro ruolo più attivo.
- ▶ La proposta di un documento sulle nuove modalità di partecipazione dei soci lavoratori.

Si discuterà poi della **capitalizzazione della banca**, necessaria per continuare a sviluppare la mission e rispondere alle richieste di finanziamento, e di come valorizzare le azioni dei soci: **il Consiglio di Amministrazione**

ne proporrà all'Assemblea dei Soci di portare il valore del sovrapprezzo delle azioni da 3 a 5 euro, di conseguenza il valore complessivo di ciascuna azione diventerebbe pari a € 57,50. Una scelta tesa a riconoscere l'impegno che migliaia di persone e organizzazioni esprimono attraverso la partecipazione azionaria in Banca Etica.

Non mancherà naturalmente la discussione e votazione sul bilancio 2012, punto di arrivo anche questo di un percorso partecipativo il cui obiettivo è stato quello di integrare il bilancio civilistico con quello sociale, un modo per dare un'anima ai numeri, o meglio rendicontare sui risultati sociali della banca accompagnandoli con i numeri della loro sostenibilità.

Ed infine una nota sull'importanza del luogo scelto per l'assemblea, essa si terrà all'interno della manifestazione Terra Futura, fiera promossa dalla banca e giunta alla sua decima edizione. Una data ed un segno importanti per ricordare che la missione di Banca Etica è, in estrema sintesi, quella di porre l'esercizio del credito al servizio di quanti, attraverso pratiche di vita, di governo, di gestione di impresa si muovono nella direzione di un futuro equo e sostenibile.



Ugo Biggeri
Presidente
Banca Etica

Bilancio integrato positivo per Banca Etica nel 2012 Ora un nuovo patto per rafforzare il capitale sociale

A distanza di qualche anno dal suo scoppio, la crisi economico-finanziaria sta ancora avvinghiando persone e comunità che si trovano ad affrontare difficoltà sempre più pesanti da sopportare.

L'economia reale non dà segni di recupero e il sistema finanziario è contorto in un meccanismo che lo vede da un lato vittima del pessimo andamento dei fondamentali dell'economia, dall'altro incapace di svincolarsi da logiche speculative per farsi promotore di autentico sviluppo.

In questo scenario la nostra banca nel 2012 ha continuato a operare per essere un segnale di speranza per le persone ed un punto di riferimento per l'economia civile.

Per questo il bilancio che verrà presentato all'Assemblea dei soci di Firenze cercherà di rendere conto di come la banca ha cercato di reagire alla crisi sul piano sia dell'azione socio-culturale che economico-finanziario, nella

forma del Bilancio Integrato. Il documento conterrà, oltre al Bilancio d'Esercizio e ai documenti previsti per legge, una Relazione degli Amministratori ancora più connotata, rispetto al passato, ad una rendicontazione socio-ambientale e un set di indicatori socio-ambientali.

Si dice che la raccolta - il risparmio che cittadini ed organizzazioni affidano a Banca Etica - è cresciuta dell'8%.

I crediti - in completa controtendenza con quanto registrato dal sistema bancario - mostrano una crescita del 13,5%.

Tutto questo ha potuto essere realizzato grazie all'incremento che ha interessato il capitale sociale - aumentato di 7,7 milioni di euro, pari al 22% - che evidenzia il grande attaccamento che voi soci avete verso la banca e la capacità di attrazione che la stessa continua ad avere.

Va dato risalto al contributo che è

stato dato all'incremento di capitale da parte di molti soci spagnoli, nell'ottica di sviluppare in modo più adeguato l'operatività di Banca Etica in Spagna.

La crescita del capitale continua ad essere un elemento fondamentale per poter garantire a Banca Etica la possibilità di continuare a sostenere persone, organizzazioni e comunità.

Permane complessivamente buona la qualità del credito erogato - il tasso di sofferenze netto rispetto agli impieghi è dello 0,43% - anche se la crisi ha colpito alcuni soggetti finanziati le cui difficoltà si ripercuotono nella necessità di incrementare gli accantonamenti per il rischio di credito.

Il conto economico chiude con un utile di 1,6 milioni di euro che evidenzia lo stato di salute della banca e che serve per il rafforzamento patrimoniale della banca.

Il 2013 si è aperto su un orizzonte di grande incertezza. Nonostante questo orizzonte Banca Etica è pronta a giocare fino in fondo la partita a sostegno di un'economia sana che metta sempre al centro la persona.



Mario Crosta
Direttore generale
Banca Etica



Il lavoro del Comitato Etico sul vantaggio competitivo di BPE

La caratteristica peculiare di Banca Popolare Etica e la sua ragione di esistenza è legata alla presenza di una differenza in termini di responsabilità sociale ed ambientale e del ruolo di stimolo e di contagio che tale differenza vuole esercitare nel panorama bancario e finanziario.

Come più volte emerso nel nostro dibattito tale vantaggio si concretizza in un vero e proprio "premio etico" che i diversi portatori d'interesse (soci, lavoratori, clienti) riconoscono alla banca. È per questo motivo che il Comitato Etico ha fatto recentemente presente la necessità di esplicitare più chiaramente le caratteristiche del "vantaggio etico competitivo" della banca che motivano questo premio etico.

Conoscere questo particolarissimo spread vuol dire imparare a preservarlo e avere un punto di riferimento per

monitorare le sue variazioni determinate o da movimenti di Banca Popolare Etica o del sistema bancario tradizionale rispetto ai fattori considerati.

Il nostro lavoro ha portato all'emersione di 22 specifici elementi di vantaggio etico competitivi suddivisi in quattro sezioni (aspetto valoriale, aspetto finanziario, aspetto partecipativo, aspetto gestionale). Tra i punti considerati ci sono ad esempio la scelta dei settori in cui orientare gli impieghi con attenzione preferenziale a progetti a massimo impatto socioambientale, la trasparenza circa la destinazione dei prestiti, il rapporto estremamente contenuto tra salario del presidente e salario più basso tra i dipendenti della banca, ecc.

I dettagli del premio etico competitivo in tutti i 22 punti considerati saranno parte del nostro rapporto di quest'anno.

Il vantaggio etico competitivo della banca identificato dal Comitato Etico nei 22 punti non è una conquista immutabile e sempre valida nel tempo (né un insieme di regole vincolanti enunciate formalmente in un codice etico).

Dipenderà dalle scelte future della compagine di Banca Etica indebolirlo o, auspichiamo noi, rafforzarlo.

Un sentito grazie per il lavoro svolto a tutti gli amici del Comitato (Giovanni Aquati, Tiziana Bonora, Claudio Ferrari, Marina Galati, Pasquale Iorio, Ercole Ongaro).

EDITORIALI



Leonardo Becchetti,
presidente del Comitato Etico di Banca Etica

COME RAGGIUNGERE IL LUOGO DELL'ASSEMBLEA

L'Assemblea dei soci si svolgerà presso la Fortezza da Basso di Firenze (www.firenzefiera.it/it/strutture-congressi-firenze/fortezza-da-basso), PADIGLIONE DELLE NAZIONI, all'interno del contesto del decennale della Manifestazione Terra Futura 2013 (www.terrafutura.it) - Viale Filippo Strozzi.



Dalla Stazione dei treni di Santa Maria Novella:

uscire dalla Stazione (porte di sinistra), attraversare tutto il Piazzale della Stazione, proseguire lungo Via Valfonda. Alla fine della via davanti a voi avete l'Entrata della Fortezza da Basso. Una volta entrati seguite le indicazioni per l'Assemblea dei soci di Banca Etica.

Tempo di percorrenza: 5 minuti a piedi

I soci sono invitati a scegliere mezzi di trasporto sostenibili per raggiungere l'evento.

Fortezza da Basso
Padiglione delle Nazioni
Viale Filippo Strozzi





ISTRUZIONI PER LA PARTECIPAZIONE

PARTECIPARE

PROCEDURA SEMPLIFICATA E RACCOMANDATA

Per una registrazione più rapida.

Allegato a questo numero di *BancanotE* trovi il **COUPON CON CODICE A BARRE** per la partecipazione all'assemblea.

Utilizzalo per l'accettazione o la pre-registrazione.



PROCEDURA CLASSICA

Per i soci NON in possesso del coupon con codice a barre stampato sul talloncino indirizzo del BancanotE.

Possono effettuare ugualmente sia la pre-registrazione che l'accettazione il giorno dell'assemblea, purché muniti di tutti i documenti e di un po' di pazienza.

La documentazione è quella prevista per la procedura semplificata.

ATTENZIONE!

NOTA PER I SOCI CHE HANNO LE AZIONI DEPOSITATE PRESSO ALTRA BANCA

I soci che hanno le azioni depositate in un dossier titoli presso altro Istituto di credito, anche se si avvalgono della procedura semplificata o della pre-registrazione, possono intervenire all'Assemblea esibendo la comunicazione rilasciata dalla banca presso cui sono depositate le azioni, da presentare il giorno dell'Assemblea all'accettazione.

In caso di dubbi vi preghiamo di contattarci anticipatamente per evitare incomprensioni in fase di accettazione (Ufficio Relazioni Culturali e RSI: tel. 049 8771163, 049 8771162).

(*) In caso di dichiarazione mendace o, qualora dai controlli effettuati emerga la non veridicità del contenuto delle dichiarazioni rese, la banca si riserva di agire contro il dichiarante e di applicare nei suoi riguardi, a norma dell'art. 76 del D.P.R. n. 445 del 28/12/2000, le sanzioni previste dal codice penale e dalle leggi in materia di falsità negli atti.

DOCUMENTI DA PRESENTARE

1

SOCIO PERSONA FISICA

PER SÉ

- Coupon con codice a barre stampato sul talloncino indirizzo del *BancanotE*.
- Documento di identità valido (copia per la pre-registrazione, originale all'accettazione).

DELEGA PER CONTO DI ALTRO SOCIO MAGGIORENNE

- Coupon con codice a barre del delegante stampato sul talloncino indirizzo del *BancanotE* con modulo di delega (presente sul retro dello stesso coupon) con firma del socio delegante e accompagnata, a pena di invalidità, dalla fotocopia di documento di identità in corso di validità di quest'ultimo.

PER CONTO DEL FIGLIO MINORE SOCIO

- Coupon con codice a barre del figlio minore stampato sul talloncino indirizzo del *BancanotE*.
- Copia del certificato di famiglia da cui si evince il rapporto genitore/figlio, ovvero, in sua sostituzione, dichiarazione sostitutiva di certificazione (autocertificazione) resa a norma delle disposizioni di cui all'art. 46 D.P.R. 28-12-2000, n. 445*. Sul sito di Banca Etica, www.bancaetica.it/assemblea, puoi trovare un modello per creare la tua autocertificazione, stampalo e usalo.
- Documento di identità genitore (copia per la pre-registrazione, originale all'accettazione).



LEGALE RAPPRESENTANTE

- **Coupon con codice a barre** stampato sul talloncino indirizzo del *BancanotE* relativo alla persona giuridica.
- **Autocertificazione** su carta intestata dell'organizzazione resa a norma delle disposizioni di cui all'art. 46 D.P.R. 28-12-2000, n. 445*, che dichiara la qualità di legale rappresentante del socio persona giuridica. Sul sito di Banca Etica, www.bancaetica.it/assemblea, puoi trovare un modello per creare la tua autocertificazione, stampalo e usalo.
- Documento di identità del legale rappresentante (copia per la pre-registrazione, originale all'accettazione).

DELEGA DA PERSONA GIURIDICA A PERSONA FISICA O PERSONA GIURIDICA

- **Coupon con codice a barre** stampato sul talloncino indirizzo del *BancanotE* relativo al soggetto delegante.
- **Modulo di delega** (presente sul retro dello stesso coupon), nel caso in cui il delegato sia a sua volta socio della Banca, debitamente compilato, con timbro e **firma** in originale del rappresentante legale delegante.
- **Copia documento di identità** in corso di validità del legale rappresentante.
- **Autocertificazione** su carta intestata dell'organizzazione resa a norma delle disposizioni di cui all'art. 46 D.P.R. 28-12-2000, n. 445*, che dichiara la qualità di legale rappresentante del socio persona giuridica. Sul sito di Banca Etica, www.bancaetica.it/assemblea, puoi trovare un modello per creare la tua autocertificazione, stampalo e usalo.
- **Documento di identità** in corso di validità, della persona incaricata a partecipare all'Assemblea (copia per la pre-registrazione, originale all'accettazione).

N.B. Per poter accedere alla procedura semplificata il delegato persona giuridica deve a sua volta presentarsi con il coupon (della persona giuridica da lui rappresentata).

CONFERIMENTO DELLA RAPPRESENTANZA LEGALE A TERZO

- **Coupon con codice a barre** stampato sul talloncino indirizzo del *BancanotE* relativo al soggetto delegante.
- **Modulo di conferimento della rappresentanza** (presente sul retro dello stesso coupon), nel caso in cui il rappresentante non sia socio, debitamente compilato, con timbro e **firma** in originale del rappresentante legale.
- **Autocertificazione** su carta intestata dell'organizzazione resa a norma delle disposizioni di cui all'art. 46 D.P.R. 28-12-2000, n. 445*, che dichiara la qualità di legale rappresentante, i poteri a lui conferiti o il riferimento alla delibera dell'organo competente che conferisce la rappresentanza a terzi, **corredata da fotocopia del documento di identità del dichiarante**. Sul sito di Banca Etica, www.bancaetica.it/assemblea, puoi trovare un modello per creare la tua autocertificazione, stampalo e usalo.
- **Documento di identità** in corso di validità della persona incaricata a partecipare all'Assemblea (copia per la pre-registrazione, originale all'accettazione).

IN ALTERNATIVA ALL' AUTOCERTIFICAZIONE:

1. il soggetto delegante dovrà presentare opportuna documentazione con cui il Presidente o l'organo collegiale conferisce la rappresentanza (es.: lettera con firma autografa del Presidente e timbro della società o estratto firmato del libro verbali con cui l'organo collegiale nomina una persona, fisica o giuridica, diversa dal legale rappresentante a partecipare all'assemblea);
2. documentazione che attesta la carica che può conferire la rappresentanza e a chi può essere conferita (estratto di statuto);
3. visura camerale dalla quale risulta il nominativo del legale rappresentante in carica (nel caso di società iscritta) **ovvero** estratto firmato del verbale di nomina del legale rappresentante in carica (se datato serve anche una dichiarazione con cui viene confermata la carica oppure il verbale del CdA o altro organo competente con cui si nomina il Presidente a partecipare all'assemblea);
4. documento di identità della persona incaricata a partecipare all'Assemblea (copia per la pre-registrazione, originale all'accettazione).

DELEGA O CONFERIMENTO RAPPRESENTANZA LEGALE A TERZO

- **Coupon con codice a barre** stampato sul talloncino indirizzo del *BancanotE* relativo all'Ente Pubblico.
- Documentazione che attesta il nominativo della persona che ricopre la carica di legale rappresentante dell'ente, ovvero **Autocertificazione** su carta intestata dell'organizzazione resa a norma delle disposizioni di cui all'art. 46 D.P.R. 28-12-2000, n. 445*, **corredata da fotocopia del documento di identità del dichiarante**. Sul sito di Banca Etica, www.bancaetica.it/assemblea, puoi trovare un modello per creare la tua autocertificazione, stampalo e usalo.
- **Modulo di delega** (presente sul retro dello stesso coupon), nel caso in cui il delegato sia a sua volta socio della Banca, debitamente compilato, con timbro e **firma** in originale del rappresentante legale delegante.
- **Copia documento di identità** in corso di validità del legale rappresentante.
- **Autocertificazione** su carta intestata dell'organizzazione resa a norma delle disposizioni di cui all'art. 46 D.P.R. 28-12-2000, n. 445*, che dichiara la qualità di legale rappresentante del socio persona giuridica. Sul sito di Banca Etica, www.bancaetica.it/assemblea, puoi trovare un modello per creare la tua autocertificazione, stampalo e usalo.
- **Documento di identità** in corso di validità, della persona incaricata a partecipare all'Assemblea (copia per la pre-registrazione, originale all'accettazione).
- **Modulo di conferimento della rappresentanza a terzo** (presente sul retro dello stesso coupon), nel caso in cui il rappresentante terzo non sia socio, debitamente compilato, con timbro e **firma** in originale del rappresentante legale delegante, corredato da autocertificazione di cui sopra.
- Documento di identità valido della persona incaricata a partecipare all'Assemblea (copia per la pre-registrazione, originale all'accettazione).

PARTECIPARE**2****SOCIO
PERSONA
GIURIDICA**

() In caso di dichiarazione mendace o, qualora dai controlli effettuati emerga la non veridicità del contenuto delle dichiarazioni rese, la banca si riserva di agire contro il dichiarante e di applicare nei suoi riguardi, a norma dell'art. 76 del D.P.R. n. 445 del 28/12/2000, le sanzioni previste dal codice penale e dalle leggi in materia di falsità negli atti.*

3**ENTE
PUBBLICO**



PRE-REGISTRAZIONE e REGISTRAZIONE

La registrazione all'Assemblea potrà avvenire anche quest'anno con due modalità differenti:

PARTECIPARE

DAL 19 APRILE 2013 AL 12 MAGGIO 2013

effettuando la **pre-registrazione** nel periodo **dal 19 aprile 2013 al 12 maggio 2013**, attraverso il sito www.bancaetica.it/assemblea e l'invio via fax 0497394051 o via e-mail in formato PDF (assembleasoci@bancaetica.com) o postale della documentazione richiesta **entro il 13 maggio 2012**. **In questo caso l'accettazione il giorno dell'Assemblea avverrà con modalità molto più rapide, con la sola presentazione del documento di identità e dell'attestato di pre-registrazione.**

IL 18 MAGGIO 2013

il giorno stesso dell'Assemblea prima dell'orario di apertura dei lavori, presentandosi con tutta la documentazione richiesta (vedi paragrafo Documentazione da presentare) agli sportelli dell'accettazione.

NOTA BENE!

Al fine di ridurre al minimo le code in fase di accettazione e rendere così più agevole e rapido l'avvio dei lavori assembleari **invitiamo caldamente tutti i soci a effettuare la pre-registrazione.**

In particolare è fortemente consigliata:
per tutti i SOCI PERSONE GIURIDICHE e SOCI CON DELEGHE.

L'Ufficio Relazioni Culturali e RSI è disponibile a fornire qualsiasi chiarimento, ecco i suoi recapiti:

c/o Banca Popolare Etica
Via Nicolò Tommaseo, 7
35131 Padova
tel. 049 8771163
049 8771162
049 8771146
049 8771182
fax 049 7394051
assembleasoci@bancaetica.com

CHI EFFETTUA LA PRE-REGISTRAZIONE CON ESITO POSITIVO

(ossia con invio da parte dell'Ufficio Relazioni Culturali e RSI dell'attestato relativo) deve presentarsi il giorno dell'assemblea, all'accettazione, solo con i **seguenti documenti**:

- attestato di pre-registrazione;
- documento d'identità valido per sé medesimo, per conto del figlio minore, in quanto legale rappresentante, in quanto delegato.

CHI DEVE ACCEDERE ALLA PRE-REGISTRAZIONE?

La persona fisica che si presenterà il giorno dell'Assemblea all'accettazione (per sé o in quanto legale rappresentante, delegato, procuratore o altro). Può effettuare la pre-registrazione sia chi seguirà la procedura semplificata sia chi si avvarrà della procedura classica.

COME FUNZIONA LA PRE-REGISTRAZIONE:

- chi effettua la pre-registrazione si collega al link www.bancaetica.it/assemblea e clicca il pulsante PRE-REGISTRAZIONE e segue le indicazioni proposte. È necessario avere a portata di mano il codice socio (indicato nel coupon con codice a barre stampato sul talloncino indirizzo del *Bancanote*) e il codice fiscale. In caso di pre-registrazione di deleghe è indispensabile il codice socio del delegante;
- è possibile effettuare la pre-registrazione dal 19 aprile 2013 al 12 maggio 2013. La procedura di pre-registrazione, una volta completata e confermata, non permette ulteriori interventi. Questo significa che, una volta confermate le registrazioni, non potranno essere effettuate aggiunte in un secondo accesso (ad esempio altre deleghe). Eventuali deleghe aggiuntive potranno però essere comunque presentate direttamente in accettazione, con tutta la documentazione occorrente (procedura di registrazione ordinaria il giorno dell'assemblea);
- la documentazione richiesta deve essere inoltrata contestualmente alla pre-registrazione, utilizzando il modulo accompagnatorio che sarà proposto dalla procedura durante la pre-registrazione:
 - via fax (049 7394051);
 - ovvero via e-mail (scansionando i documenti in formato PDF, all'indirizzo: assembleasoci@bancaetica.com);
 - ovvero via posta con Raccomandata A.R. all'indirizzo:
Banca Popolare Etica - Ufficio Relazioni Culturali e RSI - Via N. Tommaseo, 7 - 35131 Padova

NOTA BENE: in entrambi i casi la documentazione deve pervenire entro le ore 17.00 del 13 maggio 2013;

- nel giro di qualche giorno dal ricevimento della documentazione l'Ufficio Relazioni Culturali e RSI provvederà ad analizzare la stessa:
 - se questa risulterà in regola verrà inviato, all'e-mail indicata nella pagina di pre-registrazione, un **attestato di avvenuta registrazione, con il quale presentarsi all'accettazione il giorno dell'assemblea;**
 - se risulterà deficitaria il socio sarà contattato per procedere a una rapida integrazione. Solo al completamento della documentazione sarà inviato, sempre via e-mail, l'attestato di pre-registrazione.

ATTENZIONE

La mancanza, o la non correttezza, anche di un solo documento richiesto, non renderà possibile l'ammissione; è fatta eccezione per il coupon delega con codice a barre (sostituibile con delega in altro formato).



IMPORTANTE DELEGHE E PROCURE

IN GENERALE

Una persona socia della banca può intervenire in Assemblea ed esercitare il diritto di voto solo se socia da almeno 90 giorni dalla data dell'Assemblea (fa riferimento la data relativa alla prima convocazione), quindi per questa Assemblea dal 28.01.2013. Ricordiamo che in seconda convocazione, come prevede l'art. 28 dello Statuto, l'Assemblea ordinaria risulta validamente costituita qualunque sia il numero di soci presenti.

SULLA DELEGA

- Più propriamente mandato con rappresentanza; **viene conferita da un socio a un altro socio** affinché quest'ultimo esprima, in nome e per conto del mandante, il suo voto. Le deleghe devono essere conferite per iscritto a un soggetto socio.
- La persona presente in Assemblea potrà disporre di un **numero massimo di deleghe pari a dieci, indipendentemente dal numero di società - enti che rappresenta per statuto o per procura.**
- Il minore o l'interdetto non possono essere titolari di deleghe.

Ricordiamo che **la delega non può essere rilasciata con il nome del delegato in bianco e che NON È PIÙ NECESSARIA L'AUTENTICA della firma del delegante**, ma la delega, firmata in originale dal delegante, dovrà essere accompagnata, a pena di invalidità, dalla fotocopia di un documento di identità in corso di validità di quest'ultimo. Nel caso di soci diversi da persone fisiche, la delega, firmata in originale dal legale rappresentante del delegante dovrà essere accompagnata oltre che da copia di un documento di identità in corso di validità, anche dall'autocertificazione su carta intestata dell'organizzazione resa a norma delle disposizioni di cui all'art. 46 D.P.R. 28-12-2000, n. 445, che dichiara la qualità di legale rappresentante, ovvero opportuna documentazione attestante la legale rappresentanza.

SUL RAPPRESENTANTE LEGALE

- Il rappresentante legale è colui che può legittimamente rappresentare la persona giuridica o l'associazione socia: il codice civile prevede, all'art. 2384 in materia di società per azioni - che useremo come paradigma per illustrare le varie situazioni -, che il potere di rappresentanza conferito agli amministratori dallo statuto o dalla delibera di nomina sia generale.
- È possibile però, soprattutto per le realtà più grandi e strutturate, che vi siano delle ripartizioni interne o delle **procure ad hoc** che conferiscano cioè, limitatamente a quell'atto, il potere di rappresentanza: anche in questo caso l'effetto dell'atto è riferibile direttamente all'ente.
- Una persona, socia o meno di Banca Etica, può rivestire la qualifica di rappresentante di un numero illimitato di persone giuridiche, socie di Banca Etica, in base al ruolo - presidente del CdA - o per mandato ad hoc (procura).
Per fare un esempio:
Tizio - socio e presidente di due cooperative socie di Banca Etica (Cooperativa Alfa e Cooperativa Omega) - potrà esercitare esclusivamente un totale di tredici voti, tre in proprio - uno come socio persona fisica, uno come Cooperativa Alfa e uno come Cooperativa Omega - e dieci di delega. La delega potrà indirizzarsi tanto al socio persona fisica quanto alla società Alfa o Omega che, in questo caso, esprimeranno il voto a mezzo del rappresentante legale Tizio, ma complessivamente il numero di deleghe che la persona fisica porterà in Assemblea non potrà essere superiore a dieci.
- Ogni persona che sia tutore di soci inabili o di figli minori soci può rappresentarli in Assemblea senza limiti di numero.

PARTECIPARE

IL COUPON allegato al *Bancanote* contenente indirizzo e codice a barre del socio SEMPLIFICA E RIDUCE I TEMPI DI ACCETTAZIONE perché, per coloro che si presenteranno in possesso del coupon contenente il codice a barre, è prevista una **semplificazione della documentazione** da presentare: vedasi le sezioni Pre-registrazione e Documenti da presentare.

PER LA DELEGA UTILIZZA IL COUPON ALLEGATO AL BANCANOTE CONTENENTE INDIRIZZO E CODICE A BARRE DEL SOCIO

PER IL CONFERIMENTO DEL POTERE DI RAPPRESENTANZA UTILIZZA IL COUPON ALLEGATO AL BANCANOTE CONTENENTE INDIRIZZO E CODICE A BARRE DEL SOCIO

PER ENTRAMBI

Non possono essere conferite deleghe e/o rappresentanze (salvo i casi di rappresentanza legale) né agli amministratori, né ai sindaci, né ai dipendenti della Banca Popolare Etica (art. 2372, IV comma codice civile).



PARTECIPARE

Di seguito riportiamo gli articoli dello Statuto e del Regolamento assembleare (nuova versione approvata durante l'Assemblea dei soci 2012) relativi all'intervento e alla partecipazione in assemblea.



Assemblea di Banca Etica del 2009 - Abano Terme - Un momento delle votazioni

LA PARTECIPAZIONE ALL'ASSEMBLEA

Cosa dicono lo Statuto e il Regolamento assembleare

Dallo Statuto

Art. 26 - Intervento in assemblea

Hanno diritto ad intervenire in Assemblea ed esercitarvi il diritto di voto solo coloro che risultano iscritti nel Libro dei Soci da almeno novanta giorni. Ogni Socio ha diritto ad un solo voto qualunque sia il numero delle azioni allo stesso intestate. È ammessa la rappresentanza di un Socio esclusivamente da parte di altro Socio che non sia Amministratore, Sindaco o dipendente della Società, ovvero appartenente alle altre categorie indicate dall'art. 2372 c.c., munito di specifica delega scritta che dovrà essere conservata dalla Società. La delega compilata a norma di Legge vale tanto per la prima quanto per la seconda convocazione. Ciascun Socio presente in Assemblea non può rappresentare più di 10 Soci, salvo i casi di rappresentanza legale. Ciascuna persona presente in Assemblea in proprio o come rappresentante di altro ente non potrà comunque esercitare, in proprio e per delega, un numero di voti complessivi superiori ai 10 (dieci) oltre al suo e ai casi di rappresentanza legale.

Dal Regolamento assembleare

Art. 2 - Intervento, partecipazione e assistenza in assemblea

2.1. Le modalità ed i termini per la partecipazione all'Assemblea sono indicati nell'Avviso di Convocazione pubblicato a cura del Consiglio di Amministrazione a norma di Legge e di Statuto.

- 2.2. Possono intervenire in Assemblea ed esercitarvi il diritto di voto i Soci per i quali ricorrano le condizioni di cui all'art. 26 dello Statuto.
- 2.3. Hanno diritto di intervenire all'Assemblea:
 - gli Amministratori;
 - i componenti il Collegio Sindacale;
 - i componenti la Direzione;
 - i rappresentanti della società di revisione cui è stato conferito l'incarico di certificazione del bilancio;
 - gli amministratori, i sindaci e i dirigenti di società del gruppo;
 - i membri del Comitato Etico;
 - i membri del Comitato dei Probiviri.
- 2.4. Possono altresì partecipare all'Assemblea dipendenti non soci della società o delle società del gruppo e altri soggetti la presenza dei quali sia ritenuta utile dal Consiglio di Amministrazione o dal Presidente dell'Assemblea in relazione agli argomenti da trattare o per lo svolgimento dei lavori.
- 2.5. Possono assistere senza diritto di intervento e di voto professionisti, consulenti, esperti, analisti finanziari, giornalisti qualificati e persone diverse dai Soci, se espressamente autorizzate dal Consiglio di Amministrazione o dal Presidente dell'Assemblea. Coloro che sono accreditati per seguire i lavori, devono farsi identificare dagli incaricati della Società all'ingresso e ritirare apposito contrassegno di controllo da esibire durante i lavori assembleari.
- 2.6. Il Presidente, prima dell'illustrazione degli argomenti all'ordine del giorno, dà notizia all'Assemblea della partecipazione e assistenza alla riunione dei soggetti indicati nei commi 3, 4 e 5 del presente articolo.



Art. 3 - Della rappresentanza e della delega

- 3.1. Ferme le disposizioni di Legge e di Statuto in materia di rappresentanza dei Soci in Assemblea, possono altresì partecipare, in rappresentanza degli Enti giuridici, dei Soci minori e di quelli incapaci, le persone che ne hanno la rappresentanza legale ancorché personalmente non Soci.
- 3.2. Agli effetti delle sole operazioni assembleari si intendono per "soci" anche i rappresentanti non soci. In ogni caso vale il limite di voto e di delega previsto all'art. 26 dello Statuto.
- 3.3. La rappresentanza non può essere conferita agli amministratori, ai sindaci, ai dipendenti della società e delle sue controllate salvo i casi di rappresentanza legale.
- 3.4. Ogni socio avente diritto ad intervenire all'Assemblea può rappresentare per delega, ai sensi dello Statuto, solo altri 10 soci salvo i casi di rappresentanza legale e la delega non può essere conferita ai soggetti che non possono essere delegati ai sensi della normativa applicabile.

La delega fatta per iscritto, non può essere conferita con il nome del rappresentante in bianco ed il rappresentante potrà farsi sostituire solo da chi sia espressamente indicato nella delega stessa (Art. 2372 c.c.)¹.

La delega, firmata in originale dal delegante, dovrà essere accompagnata, a pena di invalidità, dalla fotocopia del documento di identità di quest'ultimo. Nel caso di soci diversi da persone fisiche potranno essere indicati, con congruo anticipo sulla data dell'assemblea, ulteriori adempimenti ai fini della verifica della legittimazione all'intervento in sede assembleare.

Art. 4 - Verifica della legittimazione all'intervento in Assemblea ed accesso ai locali della riunione

- 4.1. La verifica della legittimazione all'intervento in Assemblea ha inizio, nel luogo di svolgimento della riunione, almeno 2 ore prima di quella fissata per l'inizio dell'assemblea, salvo diverso termine stabilito nell'avviso di convocazione.
- 4.2. I legittimati ad intervenire, partecipare ed assistere all'Assemblea devono farsi riconoscere dagli incaricati della società all'ingresso dei locali designati per l'adunanza esibendo un documento di identificazione personale e consegnando la certificazione richiesta nell'avviso di convocazione.
- 4.3. Sono considerate valide ai fini dell'intervento in Assemblea solo le attestazioni e le deleghe consegnate da ciascun partecipante, all'atto della prima registrazione del proprio ingresso.
- 4.4. Al fine di agevolare la verifica della loro legittimazione all'intervento in As-

semblea i soci possono far pervenire la documentazione comprovante tale legittimazione alla segreteria societaria con le modalità ed i termini contenuti nell'avviso di convocazione.

- 4.5. Al fine di agevolare la verifica dei poteri rappresentativi loro spettanti, coloro che intervengono in Assemblea in rappresentanza legale o volontaria di soci con diritto di intervento in assemblea, possono far pervenire la documentazione comprovante tali poteri alla segreteria societaria con le modalità ed i termini contenuti nell'avviso di convocazione.
- 4.6. Gli incaricati, verificata la legittimazione ad intervenire, rilasciano un "Biglietto di Ammissione" da conservare per il periodo di svolgimento dei lavori assembleari e da esibire a semplice richiesta del personale di servizio.

Ai soci viene, inoltre, rilasciata la scheda da utilizzare per l'esercizio del voto in proprio e per rappresentanza nel corso delle votazioni previste.

- 4.7. Sono conteggiati ai fini del quorum tutti coloro che si trovano all'interno dei locali assembleari intendendosi con tale espressione la parte di Assemblea posta dopo gli ingressi allestiti per la registrazione dei soci.
- 4.8. Salvo diversa decisione del Presidente dell'assemblea, nei locali in cui si svolge la riunione non possono essere utilizzati strumenti di registrazione di qualsiasi genere.

Il Presidente, qualora autorizzi l'uso di dette apparecchiature, ne determina condizioni e limiti.

Art. 5 - Contestazioni

- 5.1. In caso di contestazione sul diritto di partecipare all'Assemblea decide, inappellabilmente, il Presidente dell'Assemblea coadiuvato, se lo ritiene necessario dal/dai Vicepresidenti del Consiglio di Amministrazione, dal Presidente del Collegio Sindacale e/o da legali di fiducia.

PARTECIPARE

¹ Art. 2372: Salvo disposizione contraria dello statuto, i soci possono farsi rappresentare nell'assemblea. La rappresentanza deve essere conferita per iscritto e i documenti relativi devono essere conservati dalla società.

Nelle società che fanno ricorso al mercato del capitale di rischio la rappresentanza può essere conferita solo per singole assemblee, con effetto anche per le successive convocazioni, salvo che si tratti di procura generale o di procura conferita da una società, associazione, fondazione o altro ente collettivo o istituzione ad un proprio dipendente.

La delega non può essere rilasciata con il nome del rappresentante in bianco ed è sempre revocabile nonostante ogni patto contrario. Il rappresentante può farsi sostituire solo da chi sia espressamente indicato nella delega.

Se la rappresentanza è conferita ad una società, associazione, fondazione od altro ente collettivo o istituzione, questi possono delegare soltanto un proprio dipendente o collaboratore.

La rappresentanza non può essere conferita né ai membri degli organi amministrativi o di controllo o ai dipendenti della società, né alle società da essa controllate o ai membri degli organi amministrativi o di controllo o ai dipendenti di queste.

La stessa persona non può rappresentare in Assemblea più di venti soci o, se si tratta di società previste nel secondo comma di questo articolo, più di cinquanta soci se la società ha capitale non superiore a cinque milioni di euro, più di cento soci se la società ha capitale superiore a cinque milioni di euro e non superiore a venticinque milioni di euro, e più di duecento soci se la società ha capitale superiore a venticinque milioni di euro.

Le disposizioni del quinto e del sesto comma di questo articolo si applicano anche nei casi di girata delle azioni per procura.



I CANDIDATI AL CONSIGLIO DI AMMINISTRAZIONE

I CANDIDATI AL CDA

L'elenco di candidati al CdA che presentiamo in queste pagine è un elenco soggetto a variazioni.

Per rispettare i tempi di spedizione questo numero di *BancanotE* è stato chiuso e stampato il 28 marzo 2013, prima che la commissione elettorale potesse verificare tutte le documentazioni dei candidati.

Ci scusiamo per eventuali inesattezze e ricordiamo a tutti i soci che l'elenco completo dei candidati a partire dal 10 aprile è consultabile sul sito www.bancaetica.it/assemblea

Ulteriori informazioni possono essere richieste all'Area Socio Culturale tel. 049 771163 - 049 8771162 assembleasoci@bancaetica.com



**UGO
BIGGERI**

47 anni, ho lavorato come fisico e come organizzatore di Terra Futura. Oggi Presidente di Banca Etica. Fortemente impegnato nel sociale anche come scelta di vita familiare: accoglienza, Mani-tese, consumo critico.
Già presidente della Fondazione Culturale Responsabilità Etica, dal 2011 presidente Etica



**ALBERTO
BORIN**

Nato a Montagnana (PD), residente a Padova. Dal 1985 opera nel settore non profit. Dal 1992 al 1998 responsabile amministrativo consorzio Etimos, partecipando attivamente alla costituzione e avvio di Banca Etica. Dal 1998 consulente Organizzazioni Non Profit.



**MARCO
CARLIZZI**

Socio di Banca Etica dal 2001, avvocato, esperto in diritto societario e in normativa del Terzo Settore, collabora con Università Federico II e Università Tor Vergata. La mia candidatura nasce da una riflessione dei soci dell'Area Centro incentrata sulla necessità di sviluppare il territorio della città di Roma.



**GIANPIETRO
CAVAZZA**

Ho 55 anni, sono sposato, ho 4 figli. Mi considero un imprenditore sociale, amministratore di imprese no profit e animatore sociale, economico e culturale sul territorio. Ho competenze economiche e di processi partecipativi. Desidero che Banca Etica sia sempre più integrata, leggera ed innovativa.



**RITA
DE PADOVA**

Già consigliere, ha seguito lo sviluppo della banca dal suo nascere a oggi con vari ruoli. Con esperienze nell'ambito dell'associazionismo e della cooperazione sociale (servizi alla persona e imprese agricole biologiche) nel sud Italia. Presentata dai GIT del Sud come candidata di area.



**NICOLETTA
DENTICO**

Giornalista esperta di cooperazione internazionale, da oltre venti anni impegnata sui diritti umani e la salute globale, punta a espandere e rafforzare la promozione nazionale del progetto politico ed economico di Banca Etica, anche presso gli attori non tradizionali della banca.

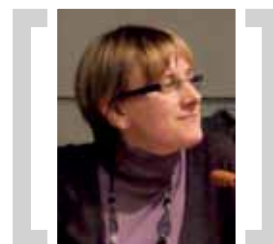

**ANNA
FASANO**

38 anni, impegnata nell'associazionismo e cooperazione con particolare attenzione all'housing sociale. Socia attiva da anni, già valutatrice sociale del Fvg.
Mi ricandido per proseguire il lavoro avviato con il presente CdA sui temi della partecipazione, del presidio del territorio e dell'economia civile.



**GIUSEPPE
(PINO)
DI FRANCESCO**

54 anni, da quasi trent'anni in ARCI, ho una lunga esperienza nel mondo del Terzo Settore. Banca Etica l'ho vista nascere e per molti anni sono stato componente del suo Consiglio di Amministrazione: credo di potere ancora una volta mettere le mie conoscenze ed esperienze al servizio della Banca.



I CANDIDATI AL CDA



**DARIO
GUERINI**

68 anni, laureato in Bocconi. Docente di organizzazione e finanza in Bocconi. 40 anni di attività presso grandi società di consulenza e bancarie. Assessore al bilancio del comune di Bergamo dal 2004 al 2009. Attività culturali e umanitarie in Italia e all'estero. Componente attivo GIT Bergamo.



**GIANFRANCO
MARZOCCHI**

Nato a Forlì il 14.01.1953. Sposato, 4 figli. Già Pres. Naz. di Federsolidarietà e promotore del Forum Nazionale Permanente del III Settore; è Pres. di AICCON, di Fondazione SolidaRete e di Ecoliving, Coop. Soc. B che ha lanciato il Centro per il Consumo Consapevole l'Apebianca. Membro del CdA di Banca Etica.



**PAOLO
MASCCELLANI**

Forte formazione scientifica e tecnica, tensione ideale e solidale e lunga esperienza lavorativa, progettuale, amministrativa e di leadership culminata in oltre 10 anni di presidenza di una cooperativa di produzione e lavoro ad alta tecnologia e di militanza nei GAS/DES ed in BPE (GIT, VS, Forum).



**SERGIO
MORELLI**

Ho lavorato in BPM per oltre 30 anni. Metto a disposizione l'esperienza in ambito fidi, organizzazione e finanza. Se verrò confermato, mi dedicherò in particolare al consolidamento patrimoniale della Banca, allo sviluppo delle relazioni di rete; allo sviluppo di un rapporto continuativo tra CdA e GIT.



**ROBERTO
MUSEO**

43 anni, direttore di CSVnet a Roma, commercialista specializzato III settore. Dal '97 nel GIT L'Aquila. Dal '10 cons. di Banca Etica anche con il ruolo di segretario CdA. Esperienza umana e professionale che intenderei continuare con motivazione e con le conoscenze acquisite in tema di governo, org. interna e della rete.



**GIACINTO
PALLADINO**

Trovo entusiasmante impegnarsi "insieme" su obiettivi alti, unendo la Società Civile, la cooperazione, il III Settore, le forze sociali per un'economia civile e solidale, per il sostegno alla finanza etica e alla cooperazione sociale, valorizzando il ruolo centrale svolto da lavoratori e soci di Banca Etica.



**CRISTINA
PULVIRENTI**

Siciliana, 46 anni, Laureata in Economia degli Intermediari Finanziari, vive a Milano. Svolge attività di consulenza a Banche ed Intermediari Vigilati su adempimenti derivanti da normative Banca d'Italia e su aspetti organizzativi. Attiva in un GaS con la S molto GRANDE.



**FRANCESCA
RISPOLI**

Nata a Torino 33 anni fa. Ha studiato Comunicazione di Massa e, incontrato il tema mafie sui banchi di scuola, ha cominciato a fare volontariato in Libera, entrando nell'associazione Acmos e nel Gruppo Abele Onlus. Oggi è la direttrice nazionale di Libera ed è membro del CdA del Gruppo Abele.



I CANDIDATI AL CDA

CREDITS

Padova, marzo 2013
(anno XVI numero I)

Proprietario ed editore:
Banca Popolare Etica
società cooperativa per azioni

Direttore responsabile:
Chiara Bannella Iscrizione
n. 1710 del 20/9/2000
Registro Stampa
Tribunale di Padova

Stampa:
Publistampa Arti grafiche
Via Dolomiti, 36
Pergine Valsugana (TN)

Redazione e amministrazione:
Padova, Via N. Tommaseo 7
tel. 049 8771111
fax 049 7399799
bancanote@bancaetica.com
www.bancaetica.it

Comitato di redazione:
Chiara Bannella
Marco Piccolo
Mariateresa Ruggiero
Andrea Tracanzan

Hanno collaborato:
Andrea Baranes
Marco Baravalle
Stefania Borsato
Dario Broilo
Daniela Callegaro
Laura Callegaro
Sara D'Aulerio
Roberto Grossi
Cristina Masturzo
Mauro Meggiolaro
Irene Palmisano
Francesco Peraro
Clara Soler Roig
Roberta Ruvolato
Beatrice Sarosiek

Carta riciclata 100% macero,
inchiostri con solventi
a base vegetale,
involucro in mater-bi®

MARIATERESA
RUGGIERO

45 anni, 20 passati nel commercio equo e nella finanza etica. In Banca Etica dal '97, ancora appassionata di questo progetto di democrazia economica. Desidero una banca capace di innovare e di innovarsi, che colga le sfide interpretando uno scenario in continua evoluzione e che sia forte delle proprie profonde radici.

SABINA
SINISCALCHI

61 anni, sposata, madre di 4 figli. Laureata in Scienze Politiche, ho perseguito i miei ideali anche tramite il mio lavoro: la cooperazione internazionale con Mani Tese e la finanza etica con la Fondazione Culturale. Mi sono occupata di questi temi anche come parlamentare. Sono consigliere uscente.

PERU
SASIA

Laureato in chimica c/o Università Paesi Baschi. Tra l'84 e il '04 ha lavorato nel campo del trattamento delle acque; è prof. di Etica Professionale c/o Università Deusto (Bilbao) dal '05. Autore di numerosi lavori in etica economica, è membro della giunta esecutiva della rete spagnola di Economia solidaria.

GIULIO
TAGLIAVINI

Prof. Ord. c/o Università Parma. Si occupa di gestione bancaria e finanza. Ha tenuto il corso di Etica e Finanza a Sc. politiche e Finanza per lo Sviluppo a Economia. Ha pubblicato: con Biggieri e c. il Manuale di Finanza Popolare '12; con Pizzo e c. il Manuale di microfinanza - Le voci del Microcredito, '13.

LISTA COLLEGIO SINDACALE

- Giuseppe Chiacchio (effettivo e presidente)
- Gaetano D'Angelo (effettivo)
- Cecilia Mannucci (effettivo)
- Inge Bisinella (supplente)
- Luigi Latina (supplente)

LISTA COMITATO PROBIVIRI

- Sebastiano Aliotta (effettivo)
- Alessandro Di Gregorio (effettivo)
- Elda Dalla Bona (effettivo)
- Claudia Gazzale (supplente)
- Mariangela Belardinelli (supplente)

DONNE IN
BANCA ETICA:
QUOTE ROSA
E NON SOLO!

Un numeroso gruppo di donne di Banca Etica: socie, valutatrici sociali, dipendenti, componenti degli organi societari si è ritrovato a Bologna l'8 settembre 2012 per approfondire il ruolo delle donne nella finanza etica.

Per decisione dell'Assemblea 2012, il prossimo Consiglio di Amministrazione vedrà una presenza di donne del 33%, un'importante opportunità, perché consentirà a Banca Etica di rafforzarsi grazie al contributo delle donne nel suo organo di governo.

L'elezione del CdA di Banca Etica è il risultato di un processo partecipativo che coinvolge e mobilita i soci nell'individuazione e nel sostegno ai candidati.

Ci auguriamo che l'introduzione delle quote non produca risultati elettorali meccanicistici, ma sia la positiva conclusione di un percorso partecipativo.

Auspichiamo che le donne siano sollecitate prima a candidarsi e poi siano votate sulla base della competenza ed esperienza che possono dare al Consiglio di Amministrazione, nella consapevolezza che il loro apporto sarà fondamentale per una piena realizzazione del progetto di Banca Etica.

Se vuoi partecipare al dibattito, unisciti al gruppo "L'oro di Banca Etica" su Zoes:
www.zoes.it/gruppi/banca-etica